PROLETARI DIN TOATE ȚĂRILE, UNIȚI-VĂ!

Sportul

ZIAR AL CONSILIULUI NAȚIONAL PENTRU EDUCAȚIE FIZICĂ ȘI SPORT

ANUL XXXI – Nr. 8018 | 4 PAGINI 30 BANI | Marți 13 mai 1975

OBIECTIVUL PRINCIPAL AL FOTBALIȘTILOR NOȘTRI,

DUPĂ VICTORIA ASUPRA DANEMARCEI:

VALORIFICARE PLENARĂ A TUTUROR RESURSELOR!

Victoria la scor asupra Danemarcei a produs o reală satisfacție în rîndul iubitorilor de fotbal din țara noastră. Cele șase goluri au fost savurate, scorul partidei fiind ieșit din comun. Cursa „non-stop“ a calendarului nostru internațional nu ne permite însă să ne oprim prea îndelung la această etapă. La orizont se profilează acum obstacolul scoțian, desigur mult mai dificil decît cel care a stat în calea „tricolorilor“ duminică; și aceasta nu numai pentru că **valoarea elevilor lui Ormond** (participanți — și neînvinși! — la recentul turneu final al C.M.) **este unanim recunoscută ca superioară celei a danezilor,** ci și pentru că **echipa Scoției se va prezenta, în mod cert, mai bine pregătită** decît a venit în Capitala noastră „unsprezecele“ lui Strittich. Să reținem, în acest sens, amănuntul că în timp ce — în acest sezon — Danemarca nu susținuse, pînă duminică, nici un joc inter-țări scoțienii au avut verificări iar **pînă la 1 iunie sînt angajați într-o suită de meciuri de „mare calibru“**: azi joacă la Glasgow cu Portugalia, pe 17 mai întîlnesc Țara Galilor la Cardiff, după 3 zile primesc vizita Irlandei și își încheie pregătirile jucînd **(24 mai)** cu Anglia pe Wembley! **După** cum se vede, un program **de 4** partide, de maxime solicitări, **care** lasă să se întrevadă **cu ușurință** marea atenție **pe care scoțienii o** acordă **meciului cu noi, de la 1 iunie, intenția lor de a-și juca din plin șansa de calificare pe care** le-o acordă și lor, în continuare, „calculul hîrtiei“.

Pasionanta întrecere pentru pri-

Radu URZICEANU

(Continuare în pag. 2-3)

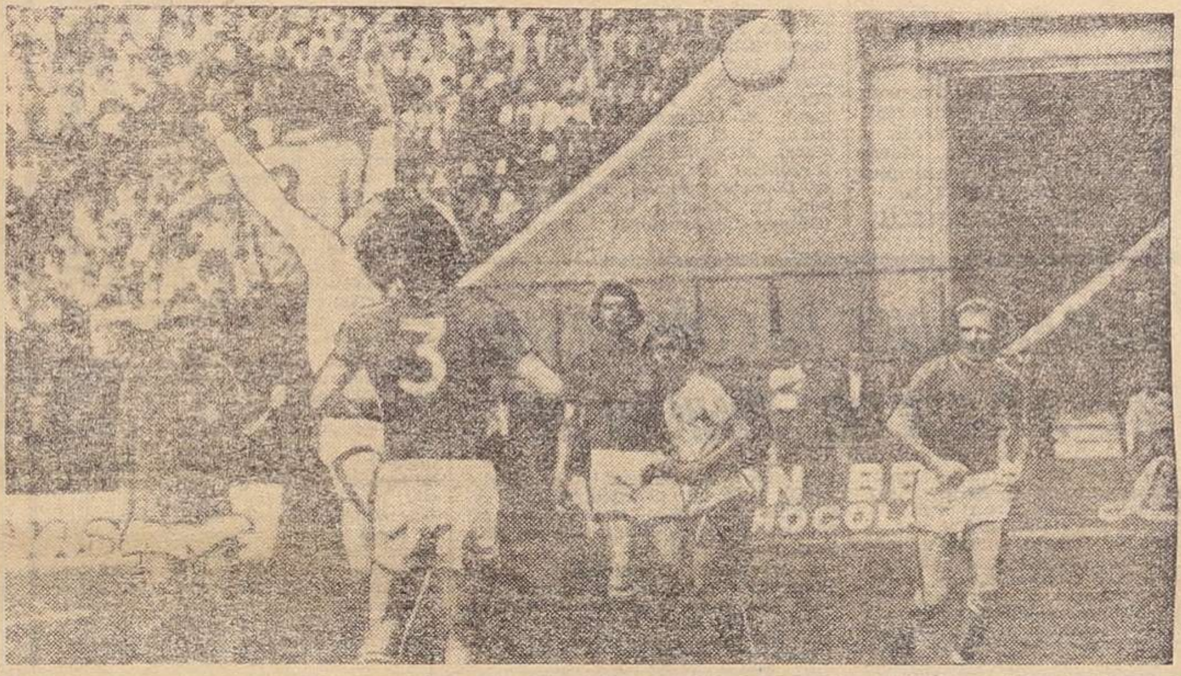

Mai înainte ca portarul Poulsen să poată interveni, Dudu Georgescu *reia, cu capul, balonul centrat de* Lucescu, *marcînd al patrulea gol al echipei României.*

Mîine, Divizia A la fotbal — etapa a XXVIII-a

CAMPIONATUL REINTRĂ ÎN ACTUALITATE

Menținînd tempoul așa de ridicat al actualului sezon fotbalistic, programul formațiilor noastre fruntașe prevede reintrarea rapidă în campionat. Chiar mîine are loc a XXVIII-a etapă a Diviziei A. După atracția partidei cu Danemarca, întrecerea din prima divizie sosește și ea cu „farmecele“ ei. E vorba, mai cu seamă, de acele întîlniri în care sînt angajate formațiile din zona retrogradării. Dintre ele, vom aminti în primul rînd pe cele de la **Satu Mare** (Olimpia — Chimia), **Craiova** (Univ. — Steagul roșu), **Timișoara** (Politehnica — F.C. Galați), **Iași** (Politehnica — C.F.R. Cluj-Napoca) în care una **dintre** formații se află în situație incomodă. Dar nici jocurile de la **Cluj** („U“ — F.C.M. Reșița), **Constanța** (F.C. — Steaua), sau **Petroșani** (Jiul — Dinamo) nu ni le prezintă pe ambele partenere lipsite de griji.

CLASAMENTUL LA ZI

1.	DINAMO	27	18	4	5	54—25	40
2.	A.S.A.	27	15	3	9	38—31	33
3.	Univ. Craiova	27	11	8	8	40—26	30
4.	F.C.M. Reșița	27	13	4	10	43—35	30
5.	Steaua	27	13	3	11	46—32	29
6.	Olimpia	27	11	6	10	27—27	28
7.	C.F.R. Cj-Nap.	27	9	9	9	22—24	27
8.	F. C. Argeș	27	11	4	12	41—36	26
9.	U.T.A.	27	11	4	12	31—32	26
10.	Sp. stud.	27	11	4	12	33—36	26
11.	„Poli“ Tim.	27	11	4	12	22—31	26
12.	Jiul	27	10	5	12	33—29	25
13.	F.C. Constanța	27	9	7	11	29—36	25
14.	„U“ Cj-Napoca	27	8	8	11	21—31	24
15.	Steagul roșu	27	9	5	13	32—25	23
16.	Chimia	27	7	9	11	26—45	23
17.	F. C. Galați	27	9	5	13	20—41	23
18.	„Poli“ Iași	27	10	2	15	32—48	22

PROGRAMUL ETAPEI A XXVIII-A

F.C. ARGEȘ	— U.T.A.
UNIV. CRAIOVA	— STEAGUL ROȘU
OLIMPIA	— CHIMIA RM. VÎLCEA
JIUL	— DINAMO
„U“ CLUJ-NAPOCA	— F.C.M. REȘIȚA
F.C. CONSTANȚA	— STEAUA
„POLI“ TIM.	— F.C. GALAȚI
„POLI“ IAȘI	— C.F.R. CLUJ-NAPOCA
SPORTUL STUD.	— A.S.A. TG. MUREȘ

(stadionul Republicii)

Toate partidele încep la ora 17.

În „Cupa Dinamo“ la tir

ȘTEFAN CABAN A CÎȘTIGAT PROBA OLIMPICĂ DE 3x40 FOCURI

Ieri, au continuat la poligonul Tunari întrecerile dotate cu „Cupa Dinamo“. Dintre rezultatele inscrise este de subliniat cel obținut de Ștefan Caban (Dinamo) la armă liberă calibru redus 3 x 40 f : 1160 p. De asemenea, la aceeași probă tînărul **Romulus Nicolescu** (Steaua) a înregistrat o cifră meritorie: 1143 p. Și la armă standard 3 x 20 f Marina Tomescu (IEFS) și Mariana Feodot (Dinamo) au avut evoluții bune, prima realizînd 567 p, cea de a doua, 565 p.

Rezultate tehnice, 3 x 40 f: 1. Caban 1160 p, 2. Rotaru (IEFS) 1150 p, 3. Nicolescu 1143 p, **armă standard 3 x 20 f**: 1. Marina Tomescu 567 p, 2. Mariana Feodot 565 p, 3. Iuliana Daroczi (IEFS) 558 p, **juniori**: 1. Darabasi (Medicina Cluj-Napoca) 557 p, **junioare**: 1. Angela Tudorică (Dinamo) 559 p, **pistol viteză**: 1. Roșca (Dinamo) 592 p, 2. Iuga (Dinamo) 588 p, 3. Giușcă (Dinamo) 582 p, **juniori**: 1. G. Marin (IEFS) 580 p.

Competiția continuă azi, la poligonul Dinamo, cu probele de pușcă și pistol cu aer comprimat, iar mîine, la poligonul Tunari, cu proba de pistol calibru mare. În ambele zile concursurile încep la ora 9.

AGENDA COMPETIȚIILOR DE MASĂ

Competiția de baschet din cadrul celor organizate cu prilejul închiderii anului sportiv universitar a prilejuit, în Capitală, dispute dîrze și cu rezultate care au surîs, în final, studenților de la ASE și studentelor de la Institutul politehnic. Iată o imagine din întrecerea studenților...

Foto: Vasile BAGEAC

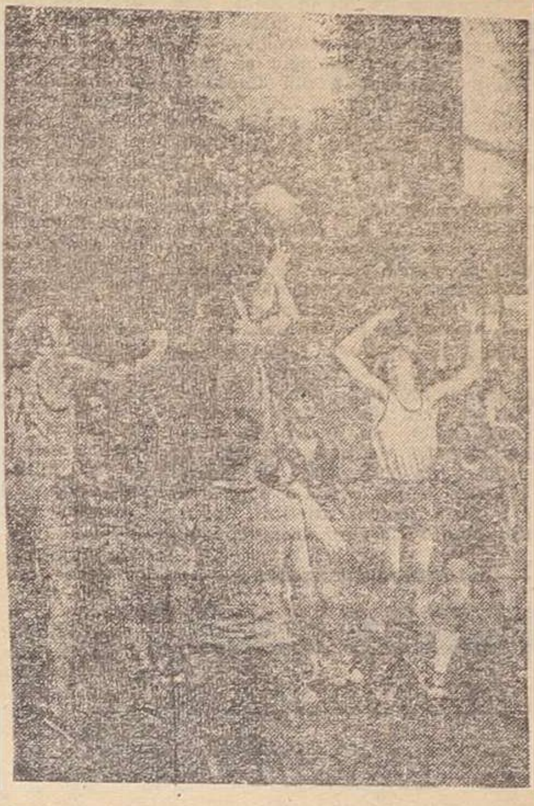

CONCURS DE ȘAH LA REȘIȚA

La Reșița a avut loc finala pe județul Caraș-Severin a concursului de șah, inițiat cu puțin timp în urmă. La întreceri au participat concurenți din Caransebeș, Bocșa, Oțelu-Roșu și Reșița. Primele trei locuri au fost ocupate, în ordine, de: **Cornel Bușu** 13 p (C.S.M. Reșița), **Valer Grozav** 12 p (C.S.M. Reșița), **Nicolae Petrișor** 11,5 p (Metalul Bocșa).

D. PLAVIȚU — coresp.

ÎNTRECERI ATRACTIVE LA „LAMINORUL“ GALAȚI

Stadionul A.S. „Laminorul“ din Galați, care dispune de terenuri bine întreținute, cunoaște, în aceste zile, ample întreceri sportive în cadrul „Cupei tineretului“. Pînă acum au fost angrenați peste 1 000 de tineri în concursuri atletice, precum și în competiții de volei, fotbal, tenis de masă. Arena de popice cunoaște, de asemenea, o mare afluență. Consiliul asociației își propune ca, în colaborare cu comitetele U.T.C. și sindical, să antreneze pe toți tinerii din întreprindere la practicarea sportului.

T. ENACHE — coresp.

CROSUL „CRAVATELE ROȘII“

Peste 1 000 de pionieri au participat la Crosul „Cravatelor roșii“, organizat în municipiul Roman, de către C.M.E.F.S., în colaborare cu Consiliul municipal al organizației pionierilor. Iată și cîștigătorii, pe grupe de vîrstă: fete 9—10 ani: **Dumitra Tronciu** (Șc. gen. 1); 11—12 ani: **Elena Dinu** (Șc. gen. 15); 13—14 ani: **Maria Chirică** (Șc. gen. 6); băieți 9—10 ani: **Vladimir Crețu** (Șc. gen. 15); 11—12 ani: **Dan Prisăcaru** (Șc. gen. 11); 13—14 ani: **Mircea Pascal** (Șc. gen. 15).

G. GROAPĂ — coresp.

DUPĂ CAMPIONATELE DE CANOTAJ

NUME NOI CARE BAT LA POARTA CONSACRĂRII

Veritabil maraton nautic, Campionatele republicane de canotaj pe ambarcațiuni mici au reunit săptămîna trecută la Snagov, pe parcursul a șase zile, întreaga elită a schifului românesc. Atît la fete, cît și la băieți, întrecerile au atins parametri destul de ridicați pentru începutul sezonului, lucru datorat pregătirilor temeinice și, mai ales, ieșirii timpurii pe apă.

În general, componenții loturilor reprezentative — ne referim întîi la ei pentru că această competiție a constituit un serios criteriu de reașezare a garniturilor naționale — au reușit să domine cursele decisive, lucru demn de subliniat în acest an preolimpic, care cuprinde și o nouă ediție a C.M. (august — Nottingham), dar nu e lipsit de interes să arătăm că și outsiderii s-au prezentat la fel de bine, punînd favoriților numeroase probleme și încurcînd chiar unele socoteli... Asupra acestui aspect vom reveni în finalul materialului, abordînd pînă atunci probleme legate direct de evoluția „tricolorilor“.

Întrecerile feminine au fost serios handicapate de prezența hors-concours a unui masiv număr de sportive fruntașe, componente ale loturilor, lucru care a diminuat vizibil din interesul pentru competiție. Noroc că rivalitățile binecunoscute (rivalități cu caracter pozitiv) dintre schifistele eșalonului de elită au salvat aparențele, făcîndu-ne să mai uităm de compromisul campionatelor. Astfel, în proba 2 f. c. duelul palpitant s-a dat între două echipaje care evoluau în afară de concurs: **Marlena Predescu-Maria Kabat** și **Elena Avram-Angelica Chertic**. A cîștigat, pe apă, primul cuplu, dar — conform regulamentului — titlul republican a revenit ambarcațiunii **de la Voința București (Georgeta Alexe-Maria Constantin)**, clasată pe locul III. Chiar și în această situație vom sublinia ascensiunea de valoare a echipajului **Predescu-Kabat**, care mărește la trei numărul „forțelor“ noastre în proba de 2 f. c. Și pentru că am ajuns

Horia ALEXANDRESCU

(Continuare în pag. 2-3)

PRIMA ÎNTRECERE DE CICLISM PE PISTĂ A ANULUI

Sîmbătă după-amiază a avut loc, pe velodromul Dinamo din Capitală, deschiderea oficială a sezonului competițiilor de pistă. Întrecerea, desfășurată în organizarea Școlii sportive nr. 1, a cuprins probe pentru juniori și pentru seniori (speranțe olimpice).

Omniumul seniorilor a fost dominat — și, firește, cîștigat — de dinamovistul Ștefan Laibner care, așa cum ne-a mărturisit, are ambiția să obțină în acest an performanțe care să-i aducă selecționarea în delegația pentru Montreal. El a cîștigat probele de 600 m cu start de pe loc și viteză, primul loc la adițiune de puncte revenindu-i colegului său de club **C. Bonciu**. Iată clasamentul final al omniumului: **1. Ștefan Laibner** (Dinamo) **5 puncte**; **2. M. Ioniță** (Dinamo) **12 p**; **3. R. Simion** (Dinamo) **13 p.**

Clasamentul final la juniori (200 m lansat, viteză și adițiune de puncte): **1. N. Sîrbu** (Șc. sp. 1) **14,5 p**; **2. A. Bumbac** (Șc. sp. 1) **16,5 p**; **3. M. Toma** (Șc. sp. 2) 18,5 p. Proba de adițiune de puncte a juniorilor mici a fost cîștigată de **A. Gutue** (Șc. sp. 1).

Duminică dimineața s-a desfășurat — pe șoseaua București—Ploiești — prima etapă a competiției de fond dotată cu „Cupa București“. La juniori mici (30 km) victoria a revenit lui **A. Gutue** (Șc. sp. 1), iar la juniori mari (60 km) lui **A. Bumbac** (Șc. sp. 1). **Proba seniorilor** a fost rapidă (**m.o. 42 km**). Din grosul plutonului s-a desprins un grup de 14 alergători, care a sosit cu 6 min. avans. Primul loc a fost cucerit de **Th. Drăgan (Voința)** cu 2h.52:05 pe 120 km, urmat de P. Dolofan (Steaua), I. Butaru (M. Plopeni) ș.a.